# きたかた社協だより

よろこび多い まちづくり

VOL. 71

令和6年5月1日号

喜多方市高齢者生産活動センターでは3月9日、10日の2日間「いきいきチャレンジ体験教室」を開催しました。陶芸、手芸、織物、押し花絵、わら工芸の各グループの会員の指導のもと、市内外からたくさんの参加者が思い思いの作品づくりに取り組んでいました。会話も弾み世界にひとつだけの作品を制作する時間を過ごされていました。

## 目次


2～3 令和6年度事業計画・予算
4 インフォメーション
5 ぼらせん通信
6～7 社協トピックス
8 生活サポートセンターからのお知らせ
9 成年後見相談センター他
10 地域包括支援センターからのお知らせ
11 寄付報告
12 インフォメーション


喜多方市
社会福祉協議会公式

喜多方社協HP　FACEBOOK

# 令和6年度
# 喜多方市社会福祉協議会事業計画

## 基本方針

地域の現状は少子高齢化の進行に相まって、コロナ禍の長い行動制限等から人と人とのつながりが希薄になり、生活圏域における支え合いの基盤が脆弱化し、孤独･孤立の深刻化、より複雑化した生活課題が浮き彫りとなっています。

このような状況において、喜多方市社会福祉協議会は地域コミュニティや行政区長会、民生児童委員をはじめとした地域の福祉関係者の皆様と共に「生活支援体制整備事業」に積極的に取り組み、生活支援支え合い会議での協議を深め、地域の課題解決、社会資源の創出に努めて参ります。

また、今なお多くの世帯が生計維持に苦慮しているほか、社会に一歩踏み出せない、多重債務などの問題をかかえる方々の支援について、関係機関との連携を深め一人ひとりに寄り添った伴走型支援を進めて参ります。

## 重点事業

1　地域包括ケアシステムの構築と深化
2　介護事業の経営改善に向けた方策の検討
3　相談支援体制の充実

## 主な新規事業

1　赤い羽根地域福祉活動助成事業
2　生活福祉資金新型コロナ特例貸付償還実態把握・支援
3　生活支援ボランティア活動調査研究事業
4　就労準備支援事業

## 令和6年度 社会福祉法人喜多方市社会福祉協議会予算

＜社会福祉事業会計 収支内訳＞

（単位：千円）

| 収　入 | |
|---|---|
| 会費収入 | 2,649 |
| 寄附金収入 | 12,756 |
| 経常経費補助金収入 | 86,668 |
| 受託金収入 | 478,069 |
| 事業収入 | 14,795 |
| 負担金収入 | 685 |
| 介護保険事業収入 | 344,081 |
| 障害福祉サービス等事業収入 | 5,644 |
| 受取利息配当金収入 | 242 |
| その他の収入 | 7,629 |
| 施設整備等補助金収入 | 1,200 |
| 積立資産取崩収入 | 19,290 |
| 前期末支払資金残高 | 42,000 |
| 合　計 | 1,015,708 |

| 支　出 | |
|---|---|
| 法人運営事業区分 | 106,502 |
| 地域福祉推進事業区分 | 471,049 |
| 介護保険事業区分 | 345,396 |
| 障がい者総合支援事業区分 | 44 |
| 地域包括支援センター事業区分 | 92,717 |
| 合　計 | 1,015,708 |

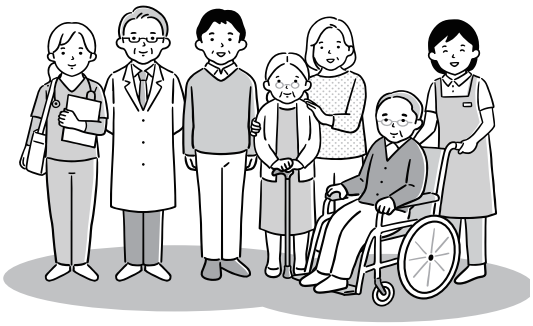

## 主な事業

(1)第20回喜多方市社会福祉大会
(2)ふれあい社会福祉講座
(3)ＳＮＳを活用した情報発信
(4)児童館・児童クラブの活動支援
(5)介護職員養成・就労定着化事業
・介護初任者研修
(6)家族介護者リフレッシュ事業
(7)指定管理施設の運営管理
・喜多方市総合福祉センター
・熱塩加納保健福祉センター夢の森
・塩川保健福祉センター「いきいきセンター」
・山都過疎高齢者生活福祉センター「しゃくなげホーム」
・高郷高齢者生活福祉センター「かたくり荘」
・喜多方市高齢者生産活動センター
(8)介護保険事業
・居宅介護支援事業
・訪問介護事業
・通所介護事業
・介護予防・日常生活支援総合事業
・障がい者総合支援事業
(9)社会福祉法人が行う公益的取り組み
・社会福祉法人情報交換会「きたかたふくしネットワーク」
・いきいき在宅介護サービス事業
・わくわく・ちびっこ広場
・心配ごと相談事業
・車椅子同乗車両貸出事業
・車椅子無料貸出事業

・フードバンク事業
・社会福祉法人をつなぐフードドライブ事業
(10)日常生活自立支援事業
(11)第５回ふれあいきたかた社協まつり
(12)法人後見事業
(13)ふれあいいきいきサロン事業
(14)ミニサロン等交付金事業
(15)高齢者いきがい対策事業
(16)福祉と介護の出張講座
(17)災害ボランティアセンターの運営
(18)災害見舞金交付事業
(19)支部社協事業の活動支援
(20)福祉団体の育成支援
(21)赤い羽根地域福祉活動助成事業
(22)生活福祉資金新型コロナ特例貸付償還実態把握・支援
(23)ボランティアセンターの運営
・福祉に関する登録ボランティアコーディネート
・児童・生徒のボランティア活動普及事業／ちいさなての発行
・サマーショートボランティアスクール事業
・傾聴ボランティア事業
・除雪ボランティア事業
・朗読・点訳ボランティアの育成
・福祉レクリエーションボランティア事業
・子育て支援ボランティア事業
(24)生活支援体制整備事業
・第２層生活支援コーディネーター業務
・生活支援支え合い会議の新規設置推進と運営支援

・生活支援ボランティア活動調査研究事業
(25)日本赤十字社福島県支部喜多方市地区業務
(26)喜多方市共同募金委員会業務
・一般共同募金運動
・歳末たすけあい募金運動
・寄付本による募金運動
(27)小口生活援助資金貸付事業
(28)生活福祉資金貸付事業
(29)高額療養費貸付事業
(30)地域包括支援センターの運営
・総合相談支援、高齢者権利擁護事業
・包括的・継続的ケアマネジメント支援業務
・地域包括支援ネットワークの構築
・地域ケア会議
・介護予防支援事業
(31)生活サポートセンターの運営
・生活困窮者に対する包括的相談支援事業
・自立相談支援事業
・家計改善支援事業
・就労準備支援事業
・住居確保給付金の申請に係る相談受付
・就労体験事業
・子ども食堂との連携
(32)成年後見制度利用促進事業
・制度の周知・広報啓発
・相談支援／利用促進／後見人の支援等

# お知らせ - INFOMATION -

社協子育て支援イベント

## わくわく♪ちびっこ広場

**「おもちゃ図書館」がリニューアルしました。**

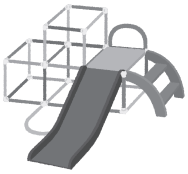

常時開催からイベント開催に変更になりました!
近くの会場へぜひ遊びにきてね♪

**開館時間** 10:00～11:30

**喜多方会場** 喜多方市総合福祉センター
☎0241-23-3231

**塩川会場** 塩川保健福祉センター(いきいきセンター)
☎0241-27-3948

**イベントスケジュール**

- 6/11(火) 手形スタンプ・ハンドマッサージ エプロンシアター(喜多方)
- 7/23(火) プチ夏祭り(塩川)
- 9/10(火) キッズ運動会(喜多方)
- 10/8(火) ハロウィン(塩川)
- 12/10(火) クリスマス・リズム遊び(喜多方)
- 12/24(火) クリスマス会(塩川)
- 2/18(火) ミニゲーム大会(喜多方)
- 3/25(火) おもしろ工作(塩川)

詳細については、本会Facebookにて随時お知らせいたします

## 車いすお貸しします!

障がいをお持ちの方や高齢者の方々の外出の際に、一時的に車いすを必要とする市民の皆さんを対象に車いすを無償で貸し出しています。

**利用目的** ○病院等への通院　○買い物や旅行等社会活動への参加

**利用期間** 貸出日を含めて一週間以内

**利用料金** 無料　**利用申込み** 事前に申請書提出

## 車いす同乗車両お貸しします!

公共交通機関や介護タクシー等を日常的に利用できない障がいをお持ちの方や高齢者の方々の外出を支援するため、市民の皆さんを対象に車いすごと同乗が可能な車両を貸し出しています。

**利用対象者** ○車いすを使用して生活している方
○福祉車両を使用しなければ外出が困難な方

**利用目的** ○施設や病院等への送迎
○買い物、レクリエーション、観光、リフレッシュ等社会活動への参加

**利用期間** 原則として、12月29日から１月３日を除く土・日・祝日のうちの１日間

**利用料金** 無料(ただし燃料代その他運行に必要な費用(有料道路料金、駐車料金等)は、利用者負担)

**利用申込み** 利用日10日前までに申請書提出(予約は利用日の１ヵ月前から可能)

VOL.20

# ぼらせん通信

## 「福祉ネイルボランティア」のご紹介

「**福祉ネイル**」という言葉を聞いたことはありますか？

福祉ネイルとは、単なる美容目的だけではなくネイルアート中のコミュニケーションなどによって、ストレス発散や心のケアをすることを目的としています。

現在中央デイサービスセンターでは、喜多方市在住のネイリスト 大竹芹奈さんが、利用者の皆さんのために、ネイルボランティアとして活動しています。

大竹さんのおかげで利用者さんの笑顔が沢山見られました！！

とても素敵ですね！！

## 「福祉レクリエーションボランティア」を派遣します！

喜多方市社会福祉協議会では、福祉レクリエーションに関する知識や技術等を習得し、高齢者の生きがいづくり・仲間づくり・介護予防の支援による地域貢献活動に取り組む、福祉レクリエーションボランティアの派遣を行っています。

地域の高齢者サロンや福祉施設へ出向き、レクリエーションを通して介護予防や健康づくりをお手伝いいたします。

ボランティアの派遣を希望される場合は、下記までお問い合わせください。

**お問合わせ** 喜多方市社会福祉協議会ボランティアセンター　TEL 0241-23-3231

## 「令和6年能登半島地震災害義援金」のご報告

能登半島をはじめとする広範囲に大きな被害をもたらした令和6年能登半島地震について、皆さまより義援金として、4,445,467円のご協力をいただきました。（令和6年3月31日時点）

お寄せいただいた義援金は、日本赤十字社福島県支部及び福島県共同募金会を通じて、全額が対象地域に届けられます。

皆さまの温かいご支援とご協力に感謝申し上げますとともに、被災地の一日も早い復興を心よりお祈り申し上げます。なお、12月13日(金)まで義援金の受付を行っておりますので、引き続き皆さまの温かいご支援をよろしくお願いいたします。

✚日本赤十字社福島県支部喜多方市地区
福島県共同募金会喜多方市共同募金委員会

# 社協トピックス

## 堂島地区生活支援支え合い会議設立

令和6年2月8日に堂島地区生活支援支え合い会議が設立されました。

２回にわたり開催した住民説明会で、地域のつながりを大切に、支え合う地域を自ら創っていきたいとの思いから、本会議の趣旨に賛同された12名の委員で構成されています。

今後は、地域の情報を共有しながら、「自分たちができることから」を合言葉に、支え合いと助け合いの地域づくりについて話し合いを進めていきます。

## みんなで楽しく過ごそうね

喜多方児童クラブ館

4月8日、旧喜多方市内全10館の児童館において入所式を行いました。

児童館は学校の授業終了後に生活の場を提供しています。

たくさん学んで遊んで、元気いっぱいに過ごしましょう！

## 喜多方の桜、満喫しました

デイサービスセンターでは4月中旬から下旬にかけてお花見を行いました。お花見は季節を感じるだけでなく、外出する機会やコミュニケーションのきっかけになるなど様々な効果があるそうです。今年は天候にも恵まれ、晴天の下で満開の桜を見て、みなさん自然と笑顔があふれました。

# 百寿おめでとうございます！

本会介護事業をご利用され、100歳を迎えられた方をご紹介します。

## 齋藤美子（さいとうよしこ）さん（大正13年3月5日生まれ）

美子さんはお話をするのが大好きで、デイサービスでも冗談を交えながらの会話で周りの方を楽しませています。ご飯をしっかり食べることと野菜をよく食べることが元気の秘訣だそうです。お誕生日おめでとうございます！

## 小関六衛（こせきろくろう）さん（大正13年2月1日生まれ）

長生きの秘訣をお聞きすると、「毎日新聞を読み、好きな歌を聞いている。好きな物をやり続けることが秘訣かもしれない。」と話されていました。これからも趣味を楽しまれてください！

## 保養施設のご案内

### 熱塩加納 夢の森

TEL 0241-36-3112

ナトリウム－硫酸塩・塩化物温泉で動脈硬化、きりきず、慢性婦人病、神経痛、筋肉痛、冷え性、疲労回復などに効果があるほか、美肌効果によいといわれる「※**メタケイ酸**」が多く含まれ、身体が温まります。露天風呂もありますのでゆったりと温泉につかり、心身をリフレッシュされてみてはどうでしょうか。皆様のお越しをお待ちしています。

**利用時間** 9:00～21:00（20:30最終入館）

**定休日** 月曜日（祝日のときは翌日）

**回数券** 3,000円（11枚）

※**メタケイ酸**…温泉に含まれている天然の保湿成分で、美肌効果があります。

| 夢の森料金 | |
|---|---|
| 小学生 | 200円 |
| 一　般 | 300円 |
| 障がい者手帳をお持ちの方 | 150円 |

### 塩川 花しょうぶの湯

TEL 0241-28-1254

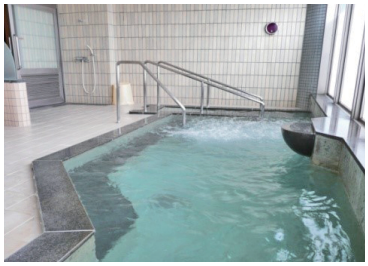

トゴール（鉱物）システムを採用した人工温泉です。神経痛・腰痛や疲労回復、あせも等のお肌にも効能があります。お風呂はジェットバスや泡風呂を楽しめ、檜風呂と打たせ湯のある岩風呂もあり、1週間ごとに男女入れ替えとなります。小さなお子様連れの方にもゆっくりと楽しんでいただけるようにキッズスペースも準備してございます。是非みなさまでおいでください。

**利用時間** 10:00～21:00（20:30最終入館）

**定休日** 月曜日（祝日のときは翌日）12月29日～1月3日

**回数券** 2,000円（11枚）

| 花しょうぶの湯料金 | |
|---|---|
| 小学生・70歳以上 | 無　料 |
| 中学生から70歳未満 | 200円 |
| 障がい者手帳をお持ちの方 | 無　料 |
| 休憩施設（小和室） | 200円/1時間 |

# 生活サポートセンターからのお知らせ

お困りの状況などを一緒に整理し、
考えていく相談窓口です。
状況に応じハローワークや
他関係機関へも
同行支援します。

**相談無料　秘密厳守**です。

**ご相談・お問合わせは**
**喜多方市生活サポートセンター**（社会福祉法人 喜多方市社会福祉協議会内）
**☎0241－23－7373**までご連絡ください。

## フードバンクへ寄贈いただきました

協定を締結しているコープ東北サンネット事業連合様のほか、生活協同組合コープあいづ様、カーブス様から「フードドライブ」として食料品の寄贈をいただきました。また、寄付ご芳名に掲載させていただいておりますが、多くの方々からお米などの食料品等のご寄付をいただいております。地域で必要とされている方やこども食堂等にお配りしています。ありがとうございます。

カーブス様

生活協同組合コープあいづ様

## 赤い羽根共同募金より助成をいただきました

福島県共同募金会の赤い羽根ポスト・コロナ（新型感染症）社会に向けた福祉活動応援キャンペーン「生活困窮者への緊急支援活動助成事業」の助成を受け、食料品等を詰め合わせたフードボックス、フードバンク品を購入させていただきました。購入した食品は生活にお困りの方へ提供させていただきます。

## 新型コロナウイルスに係る特例貸付を利用された皆さまへ

新型コロナウイルス感染症特例貸付を利用された皆さまへ状況確認シートを送付しています。相談を希望される方は状況確認シートを返送いただくか、生活福祉資金担当（0241-23-3231）までお問い合わせください。

# ご存じですか「成年後見制度」

## 成年後見制度とは？

医療や介護に関する契約を結んだり、預貯金の払い戻しや解約、遺産分割の協議、不動産の売買などをする場合に、判断能力が十分でなくなった人が不利益な結果を招かないようにするために、支える人が必要となります。

このように、判断能力が十分でない人のために、支援する成年後見人等（後見人、保佐人、補助人）を選び、選ばれた成年後見人等が「本人の権利を守る」活動をするのが成年後見制度です。

認知症の母の銀行手続きに長男が行ったが、本人でないと出金や定期預金の解約の手続きができないと言われた。

**成年後見制度を利用すると**

▼

成年後見人が法的な代理人として、銀行の手続きを行うことが来ました。

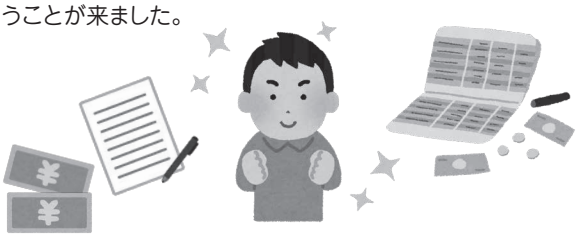

今は元気だが、自分が認知症になったときなど、将来、手続きやお金の管理が不安だ。

**成年後見制度を利用すると**

▼

親族に任意後見人をお願いできることになり、認知症などで理解が出来なくなった際に法的な代理人として対応してもらうことになりました。

親族等に任意後見人になってくれる人がいない場合は、法律や福祉の専門家等の第三者にお願いすることもできます。

**成年後見制度のことなら、何でもお気軽にご相談ください！**

ご相談・お問い合わせは｜**喜多方市成年後見相談センター**（喜多方市社会福祉協議会 権利擁護推進室）
〒966-0043 喜多方市字上江3646-1 喜多方市総合福祉センター内 **TEL 0241-23-7373 FAX 0241-23-3296**

昨年度の様子

令和6年度

# 介護職員初任者研修（夜コース）

**7月開講予定**

詳細が決まりましたら、ホームページや新聞折込広告等でお知らせします。
もうしばらくお待ちください。

# 喜多方市地域包括支援センターからのお知らせ

地域包括支援センターでは高齢者の皆さんからのお体や生活に関するさまざまな相談を受け、
住み慣れた地域でいつまでも健やかに安心して生活できるように、支援しています。

## 例えば、地域包括支援センターにはこんな相談が…

一人暮らしの高齢の母（Aさん）が、足腰が弱ってきたようで家の中で転ぶことも時々あるため外に出ることが少なくなりました。買い物にも行くことができず、きちんと食事をとっていないようです。このままだと弱ってしまい、寝たきりになるのでは…と心配です。

別暮らしの娘さん

### ご自宅を訪問

### 本人・ご家族と話し合い、協力しながら対応していきます

- 身体状態、生活状況の確認
- 利用できる制度やサービスの紹介
  - ・福祉用具レンタル、購入（転倒予防）
  - ・デイサービス（入浴、他者との交流）
  - ・ヘルパー（買物や調理等の家事支援）
  - ・配食サービス（お弁当の配達）など

一人ぐらしのAさんに合ったサービスを提案し、自立に向けたサービスを選択していただきます。

### 地域の皆さんと連携

- サロンの紹介
- 地区民生委員と一緒に見守り

いろいろな制度やサービスを紹介してもらい支援していただけてとっても心強いです。
母も安心して一人暮らしが続けられそうです！

**相談対応の 一例 をご紹介しました。高齢者の心配ごとは地域包括支援センターにご相談ください！**

**●本所 0241-21-8856** 喜多方市総合福祉センター内

**●熱塩加納サブセンター 0241-36-2336**
熱塩加納保健福祉センター「夢の森」内

**●山都サブセンター 0241-38-3139**
山都過疎高齢者生活福祉センター「しゃくなげホーム」内

**●塩川サブセンター 0241-27-4047**
塩川保健福祉センター「いきいきセンター」内

**●高郷サブセンター 0241-44-7111**
高郷高齢者生活福祉センター「かたくり荘」内

**営業日：月曜日から金曜日（祝日、年末年始を除く）｜8時30分～17時15分**

**17時15分～19時30分までは事前にご予約いただければ相談対応いたします。**

# ご寄付ありがとうございました

お寄せいただいた寄付金は、地域福祉向上のため大切に役立たせていただきます。
（令和6年1月1日～令和6年3月31日受付分）（順不同・敬称略）

## 一般寄付

**〈喜多方地区〉**
・キリスト集会ふどうの枝
・ぱれあな美容室
・JAFA生命保険ファイナンシャルアドバイザー協会
・ほまれOB会
・喜多方市子ども会育成会連絡協議会
・東北電力㈱会津若松支社

**〈塩川地区〉**
・駒形小学校昭和32年度卒業生有志

## 物品による寄付

**〈喜多方地区〉**
・大竹　光雄
・結城由起枝
・白倉　仁
・岩瀬　新栄
・大川原　廣

**〈山都地区〉**
・福島県農業共済組合会津支所女性部

**〈高郷地区〉**
・田代　和子

## ご遺志による寄付

**〈喜多方地区〉**
神奈川県川崎市　秋元　一男
上町西　下鳥　俊弘
関柴町下柴　五十嵐栄一
岩月町治里　瓜生　盛人
熊倉町高柳　赤城　健一
関柴町上高額　田中　哲也
押切南　矢沢　正則
東京都墨田区　横山　千佳
松山町坂井　田中弥一郎
豊川町一ノ堰一区　安部　静雄
熊倉町館　猪俣　次雄
塗物町　渡部　明弘
豊川町高吉二区　雪　裕二
慶徳町真木　加藤　博文
熊倉町獅子沢　安部　安喜
岩月町下台　大竹　秀行
岩月町下台　田中　昭
関柴町平林　庄司　永子
熊倉町熊倉下　羽入　伸一
松山町百目二貫分　花見　利光
関柴町中里　鈴木　陽一
上三宮町反田　佐瀬由美子
岩月町上田　福島喜久雄
上三宮町見頃　上野　市郎
熊倉町小沼　菊地　俊和
豊川町荒分　瓜生　幸男
東四ツ谷　菊地　聡
熊倉町熊倉　今井　浩
本仲町　丸山　昭一
豊川町渋井　立川　廣市
塗物町　生江　裕子
岩月町稲村　小関　善正
関柴町上勝　山本　公明
岩月町天井沢　大塚　正幸
上町東　小野　博文
松山町吉志田　佐藤　一
岩月町天井沢　和賀　真理
岩月町宮中　坂内　稔
北町　渡部ヒロ子
上三宮町見頃　大八木好治
岩月町治里　大竹　富雄
寺町一区　齋藤　博彰
寺町一区　伊藤　成作
熊倉町七本木　高畑　昌幸
松山町東桜ガ丘　大島　鉄三
上三宮町上三宮二区　蓮沼　喜文
下町南部　五十嵐　隆
豊川町菅井一区　坂内　久人
熊倉町七本木　赤枝　歌子
松山町東桜ガ丘　伊藤　正則
岩月町下台　井上　恭男
豊川町長尾　湯上　重幸
上三宮町上三宮二区　佐藤まゆみ
慶徳町堀出　那知上幸雄
慶徳町真木　大川原　龍

**〈熱塩加納地区〉**
熱塩　遠藤　憲一
日中　遠藤　弘樹
半在家　宇内　常則
日中　佐藤　宗市
針生　庄司　茂広
針生　石井　友幸
五目　佐川　哲也
新村　加藤　孝
針生　大竹　欣一
金屋　遠藤　隆一
岩尾　岩本　和人
熱塩　宮内　孝

**〈塩川地区〉**
第4区　秋山　邦彦
大木　邊見　辰也
深沢　平塚　孝
三橋　武藏　信介
下遠田　佐藤　昭博
中屋敷　赤城　英夫
別府　一条　秀幸
宮ノ目　安藤　英雄
田原　杉原　信一
上遠田　大竹　康夫
貝沼　小島　則克
第9区　菊地　茂夫
大沢　江花　勝定
宮ノ目　堀部　頼子
金森　物江　信彦
宮ノ目　渡部　崇
第13区　遠藤　真
大沢　髙畑　慶男
上江　加藤　憲一
中道地　関本　浩二

**〈山都地区〉**
宮月　高橋　康弘
広野　中島　敏則
洲谷　三瓶　達也
小布瀬原　栗原　辰彦
木曽　斎藤　誠司
川隅　川原田弘幸
宮月　渡部　光彦
千咲原　山口　直也
広野　福原龍太郎
小布瀬原　佐藤　玲子
小布瀬原　大塚　幸人
上林　三富　徹
広野　板橋　秀子
沼ノ平　猪俣　達也
川隅　川原田竹二

**〈高郷地区〉**
西黄　石川　高
西羽賀　齋藤　和浩
田中　横山　和浩
地割　唐橋　薫
吹荻　栗田　和幸

2月1日号で掲載しましたご遺志による寄付に誤りがございました。訂正してお詫びいたします。
誤　松山町南桜ガ丘　佐々木徹様
正　寺町二区　佐々木勢津子様
大変失礼いたしました。

# 資源回収にご協力ありがとうございます

ご協力いただいた皆様 ※順不同・敬称略

〈エコキャップ・アルミ缶〉

## 企業・団体

・本田金属技術㈱喜多方工場
・㈱カナメ喜多方工場
・福島県立喜多方高校
・喜多方市立慶徳小学校
・喜多方市保健課
・駒形公民館
・関柴公民館
・ふれあいの家
・（一社）実践倫理宏正会喜多方会場
・ドリームハウス富夢富夢
・喜多方市立山都中学校

## 個人

・斎藤　健
・佐藤　良一
・折笠　教王
・大竹　良子
・高畑　正雄
・鈴木ヤヨイ
・伊藤テル子
・大川原康幸
・渡辺　七郎
・横堀　利介

※プルタブのみでの収集は終了し、タブを付けたままのアルミ缶での収集とさせていただいております。
ご協力をよろしくお願いいたします。
なお、スチール缶は取り扱っておりません。

# お知らせ - INFOMATION -

## 喜多方市高齢者生産活動センターからのお知らせ

## 第38回 センターまつり開催します

●日時　令和6年6月9日(日)
10:00～14:00

●場所　喜多方市高齢者生産活動センター
(岩月町宮津字火付沢3567−1)

●内容
○センター会員が心を込めて作った作品が勢ぞろいです。
展示及び格安で販売します。
○福祉バザー、野菜販売などお楽しみ出店もあります。
○体験教室(陶芸、手芸、織物、押し花絵、わら工芸)
事前申し込み受付中です。(5月末日締切)
○地域包括支援センターによるまちかど相談、血圧測定
○市内巡回バスを運行します。

●詳細は高齢者生産活動センターまでお問い合わせください。

お問い合せ先　喜多方市高齢者生産活動センター　TEL 0241-24-2297(月～金)
[ 8:30～17:15 ]

## 福祉活動支援交付金事業(ミニサロン等交付金事業)のお知らせ

地域のつながりを深め、住み慣れた地域で安心して暮らせる地域づくりを行う活動に対し、各行政区からの寄付金である福祉活動支援金を財源とする交付金を交付する事業です。
行政区の健康づくりや仲間づくり等の事業にご活用ください。
なお、今年度は申請書類等が変更になりましたので、詳細は下記窓口へお問い合わせください。

●ミニサロン事業(高齢者・子育て)……概ね5人以上～10人未満／ 12,000円
●交流事業(世代間交流、福祉や健康づくり講習会))…概ね10人以上の参加が見込まれる事業等が対象／ 6,000円
※対象となる世代の方々に等しく周知し、参加者を募っていただくために、本事業の申請者は行政区長となります。

ご相談・お問い合わせ　喜多方市社会福祉協議会 地域福祉課　TEL 0241-23-3231

※きたかた社協だよりの作成経費は、福祉活動支援金・賛助会員会費及び共同募金配分金等を活用させていただいております。


編集発行
社会福祉法人 喜多方市社会福祉協議会
〒966-0043 喜多方市字上江3646番地1
TEL 0241-23-3231　FAX 0241-23-3296
メールアドレス　info@kitakata-shakyo.or.jp
ホームページアドレス　http://www.kitakata-shakyo.or.jp/
●熱塩加納支所　TEL 0241-36-3112　FAX 0241-36-2776
●塩川支所　TEL 0241-27-3948　FAX 0241-27-3948
●山都支所　TEL 0241-38-3100　FAX 0241-38-3137
●高郷支所　TEL 0241-44-7111　FAX 0241-44-7112